

**CEDEZ**  
CONSEJO ESTATAL DE  
DESARROLLO ECONÓMICO

**ZACATECAS**  
GOBIERNO DEL ESTADO

# Información Contable

Informe Financiero 1er. Trimestre  
Entidad federativa de Zacatecas

2015

Ente Público: Poder Ejecutivo (Consejo Estatal de Desarrollo Económico del Estado de Zacatecas)

Concepto	2015	2014	Concepto	2015	2014
<b>INGRESOS Y OTROS BENEFICIOS</b>			<b>GASTOS Y OTRAS PÉRDIDAS</b>		
<b>Ingresos de la Gestión</b>	<b>0</b>	<b>0</b>	<b>Gastos de Funcionamiento</b>	<b>830,120</b>	<b>470,980</b>
Impuestos	0	0	Servicios Personales	431,496	450,213
Cuotas y Aportaciones de Seguridad Social	0	0	Materiales y Suministros	54,563	0
Contribuciones de Mejoras	0	0	Servicios Generales	344,061	20,767
Derechos	0	0			
Productos de Tipo Corriente	0	0	<b>Transferencias, Asignaciones, Subsidios y Otras Ayudas</b>	<b>0</b>	<b>0</b>
Aprovechamientos de Tipo Corriente	0	0	Transferencias Internas y Asignaciones al Sector Público	0	0
Ingresos por Venta de Bienes y Servicios	0	0	Transferencias al Resto del Sector Público	0	0
Ingresos no Comprendidos en las Fracciones de la Ley de Ingresos Causados en Ejercicios Fiscales Anteriores Pendientes de Liquidación o Pago	0	0	Subsidios y Subvenciones	0	0
			Ayudas Sociales	0	0
<b>Participaciones, Aportaciones, Transferencias, Asignaciones, Subsidios y Otras Ayudas</b>	<b>1,204,757</b>	<b>1,194,564</b>	Pensiones y Jubilaciones	0	0
Participaciones y Aportaciones	0	0	Transferencias a Fideicomisos, Mandatos y Contratos Análogos	0	0
Transferencias, Asignaciones, Subsidios y Otras ayudas	1,204,757	1,194,564	Transferencias a la Seguridad Social	0	0
			Donativos	0	0
<b>Otros Ingresos y Beneficios</b>	<b>0</b>	<b>0</b>	Transferencias al Exterior	0	0
Ingresos Financieros	0	0			
Incremento por Variación de Inventarios	0	0	<b>Participaciones y Aportaciones</b>	<b>0</b>	<b>0</b>
Disminución del Exceso de Estimaciones por Pérdida o Deterioro u Obsolescencia	0	0	Participaciones	0	0
			Aportaciones	0	0
Disminución del Exceso de Provisiones	0	0	Convenios	0	0
Otros Ingresos y Beneficios Varios	0	0			
<b>Total de Ingresos y Otros Beneficios</b>	<b>1,204,757</b>	<b>1,194,564</b>	<b>Intereses, Comisiones y Otros Gastos de la Deuda Pública</b>	<b>0</b>	<b>0</b>
			Intereses de la Deuda Pública	0	0
			Comisiones de la Deuda Pública	0	0
			Gastos de la Deuda Pública	0	0
			Costo por Coberturas	0	0
			Apoyos Financieros	0	0
			<b>Otros Gastos y Pérdidas Extraordinarias</b>	<b>0</b>	<b>0</b>
			Estimaciones, Depreciaciones, Deterioros, Obsolescencia y Amortizaciones	0	0
			Provisiones	0	0
			Disminución de Inventarios	0	0
			Aumento por Insuficiencia de Estimaciones por Pérdida o Deterioro y Obsolescencia	0	0
			Aumento por Insuficiencia de Provisiones	0	0
			Otros Gastos	0	0
			<b>Inversión Pública</b>	<b>0</b>	<b>0</b>
			Inversión Pública no Capitalizable	0	0
			<b>Total de Gastos y Otras Pérdidas</b>	<b>830,120</b>	<b>470,980</b>
			<b>Resultados del Ejercicio (Ahorro/Desahorro)</b>	<b>374,637</b>	<b>723,584</b>

Bajo protesta de decir verdad declaramos que los Estados Financieros y sus Notas son razonablemente correctos y responsabilidad del emisor

Carmen Olivia Nava Morales  
Encargada de la Dirección General  
Autorizó

Bertha Alejandra Adame Rodríguez  
Coordinadora Administrativa  
Elaboró

Ente Público: \_\_\_\_\_

Poder Ejecutivo (Consejo Estatal de Desarrollo Económico del Estado de Zacatecas)

CONCEPTO	Año		CONCEPTO	Año	
	2015	2014		2015	2014
<b>ACTIVO</b>			<b>PASIVO</b>		
<i>Activo Circulante</i>			<i>Pasivo Circulante</i>		
Efectivo y Equivalentes	426,113	288,074	Cuentas por Pagar a Corto Plazo	120,007	34,754
Derechos a Recibir Efectivo o Equivalentes	73,078	470,264	Documentos por Pagar a Corto Plazo	0	0
Derechos a Recibir Bienes o Servicios	0	0	Porción a Corto Plazo de la Deuda Pública a Largo Plazo	0	0
Inventarios	0	0	Títulos y Valores a Corto Plazo	0	0
Almacenes	0	0	Pasivos Diferidos a Corto Plazo	0	0
Estimación por Pérdida o Deterioro de Activos Circulantes	0	0	Fondos y Bienes de Terceros en Garantía y/o Administración a Corto Plazo	0	0
Otros Activos Circulantes	0	0	Provisiones a Corto Plazo	4,351	0
<b>Total de Activos Circulantes</b>	<b>499,191</b>	<b>758,338</b>	Otros Pasivos a Corto Plazo	0	0
			<b>Total de Pasivos Circulantes</b>	<b>124,358</b>	<b>34,754</b>
<i>Activo No Circulante</i>			<i>Pasivo No Circulante</i>		
Inversiones Financieras a Largo Plazo	0	0	Cuentas por Pagar a Largo Plazo	0	0
Derechos a Recibir Efectivo o Equivalentes a Largo Plazo	0	0	Documentos por Pagar a Largo Plazo	0	0
Bienes Inmuebles, Infraestructura y Construcciones en Proceso	0	0	Deuda Pública a Largo Plazo	0	0
Bienes Muebles	83,829	0	Pasivos Diferidos a Largo Plazo	0	0
Activos Intangibles	0	0	Fondos y Bienes de Terceros en Garantía y/o en Administración a Largo Plazo	0	0
Depreciación, Deterioro y Amortización Acumulada de Bienes	0	0	Provisiones a Largo Plazo	0	0
Activos Diferidos	0	0	<b>Total de Pasivos No Circulantes</b>	<b>0</b>	<b>0</b>
Estimación por Pérdida o Deterioro de Activos no Circulantes	0	0	<b>TOTAL DEL PASIVO</b>	<b>124,358</b>	<b>34,754</b>
Otros Activos no Circulantes	0	0	<b>HACIENDA PÚBLICA/ PATRIMONIO</b>		
<b>Total de Activos No Circulantes</b>	<b>83,829</b>	<b>0</b>	<i>Hacienda Pública/Patrimonio Contribuido</i>	<b>0</b>	<b>0</b>
<b>TOTAL DEL ACTIVO</b>	<b>583,020</b>	<b>758,338</b>	Aportaciones	0	0
			Donaciones de Capital	0	0
			Actualización de la Hacienda Pública / Patrimonio	0	0
			<b>Hacienda Pública/Patrimonio Generado</b>	<b>458,662</b>	<b>723,584</b>
			Resultados del Ejercicio (Ahorro / Desahorro)	374,637	723,584
			Resultados de Ejercicios Anteriores	84,491	466
			Revalúos	0	0
			Reservas	0	0
			Rectificaciones de Resultados de Ejercicios Anteriores	-466	-466
			<b>Exceso o Insuficiencia en la Actualización de la Hacienda Pública/Patrimonio</b>	<b>0</b>	<b>0</b>
			Resultado por Posición Monetaria	0	0
			Resultado por Tenencia de Activos no Monetarios	0	0
			<b>Total Hacienda Pública/ Patrimonio</b>	<b>458,662</b>	<b>723,584</b>
			<b>TOTAL DEL PASIVO Y HACIENDA PÚBLICA / PATRIMONIO</b>	<b>583,020</b>	<b>758,338</b>

Bajo protesta de decir verdad declaramos que los Estados Financieros y sus Notas son razonablemente correctos y responsabilidad del emisor

Carmen Olivia Nava Morales  
 Encargada de la Dirección General  
 Autorizó

Bertha Alejandra Adame Rodríguez  
 Coordinadora Administrativa  
 Elaboró

Ente Público: Poder Ejecutivo (Consejo Estatal de Desarrollo Económico del Estado de Zacatecas)

Concepto	Origen	Aplicación	Concepto	Origen	Aplicación
<b>ACTIVO</b>	<b>0</b>	<b>412,747</b>	<b>PASIVO</b>	<b>75,773</b>	<b>37,663</b>
<b>Activo Circulante</b>	<b>0</b>	<b>412,747</b>	<b>Pasivo Circulante</b>	<b>75,773</b>	<b>37,663</b>
Efectivo y Equivalentes	0	301,896	Cuentas por Pagar a Corto Plazo	75,773	0
Derechos a Recibir Efectivo o Equivalentes		110,851	Documentos por Pagar a Corto Plazo	0	0
Derechos a Recibir Bienes o Servicios	0	0	Porción a Corto Plazo de la Deuda Pública a Largo Plazo	0	0
Inventarios	0	0	Títulos y Valores a Corto Plazo	0	0
Almacenes	0	0	Pasivos Diferidos a Corto Plazo	0	0
Estimación por Pérdida o Deterioro de Activos Circulantes	0	0	Fondos y Bienes de Terceros en Garantía y/o Administración a Corto Plazo	0	0
Otros Activos Circulantes	0	0	Provisiones a Corto Plazo	0	37,663
			Otros Pasivos a Corto Plazo	0	0
<b>Activo No Circulante</b>	<b>0</b>	<b>0</b>	<b>Pasivo No Circulante</b>	<b>0</b>	<b>0</b>
Inversiones Financieras a Largo Plazo	0	0	Cuentas por Pagar a Largo Plazo	0	0
Derechos a Recibir Efectivo o Equivalentes a Largo Plazo	0	0	Documentos por Pagar a Largo Plazo	0	0
Bienes Inmuebles, Infraestructura y Construcciones en Proceso	0	0	Deuda Pública a Largo Plazo	0	0
Bienes Muebles	0	0	Pasivos Diferidos a Largo Plazo	0	0
Activos Intangibles	0	0	Fondos y Bienes de Terceros en Garantía y/o en Administración a Largo Plazo	0	0
Depreciación, Deterioro y Amortización Acumulada de Bienes	0	0	Provisiones a Largo Plazo	0	0
Activos Diferidos	0	0			
Estimación por Pérdida o Deterioro de Activos no Circulantes	0	0	<b>HACIENDA PÚBLICA/ PATRIMONIO</b>	<b>374,637</b>	<b>0</b>
Otros Activos no Circulantes	0	0	<b>Hacienda Pública/Patrimonio Contribuido</b>	<b>0</b>	<b>0</b>
			Aportaciones	0	0
			Donaciones de Capital	0	0
			Actualización de la Hacienda Pública / Patrimonio	0	0
			<b>Hacienda Pública/Patrimonio Generado</b>	<b>374,637</b>	<b>0</b>
			Resultados del Ejercicio (Ahorro / Desahorro)	374,637	0
			Resultados de Ejercicios Anteriores	0	0
			Revalúos	0	0
			Reservas	0	0
			Rectificaciones de Resultados de Ejercicios Anteriores	0	0
			<b>Exceso o Insuficiencia en la Actualización de la Hacienda Pública/Patrimonio</b>	<b>0</b>	<b>0</b>
			Resultado por Posición Monetaria	0	0
			Resultado por Tenencia de Activos no Monetarios	0	0

Bajo protesta de decir verdad declaramos que los Estados Financieros y sus Notas son razonablemente correctos y responsabilidad del emisor

Carmen Olivia Nava Morales  
 Encargada de la Dirección General  
 Autorizó

Bertha Alejandra Adame Rodríguez  
 Coordinadora Administrativa  
 Elaboró



Ente Público: Poder Ejecutivo (Consejo Estatal de Desarrollo Económico del Estado de Zacatecas)

Denominación de las Deudas	Moneda de Contratación	Institución o País Acreedor	Saldo Inicial del Período	Saldo Final del Período
<b>DEUDA PÚBLICA</b>				
<b>Corto Plazo</b>				
<b>Deuda Interna</b>			<b>0</b>	<b>0</b>
Instituciones de Crédito			0	0
Títulos y Valores			0	0
Arrendamientos Financieros			0	0
<b>Deuda Externa</b>			<b>0</b>	<b>0</b>
Organismos Financieros Internacionales			0	0
Deuda Bilateral			0	0
Títulos y Valores			0	0
Arrendamientos Financieros			0	0
<b>Subtotal a Corto Plazo</b>			<b>0</b>	<b>0</b>
<b>Largo Plazo</b>				
<b>Deuda Interna</b>			<b>0</b>	<b>0</b>
Instituciones de Crédito			0	0
Títulos y Valores			0	0
Arrendamientos Financieros			0	0
<b>Deuda Externa</b>			<b>0</b>	<b>0</b>
Organismos Financieros Internacionales			0	0
Deuda Bilateral			0	0
Títulos y Valores			0	0
Arrendamientos Financieros			0	0
<b>Subtotal a Largo Plazo</b>			<b>0</b>	<b>0</b>
<b>Otros Pasivos</b>			<b>0</b>	<b>0</b>
<b>Total Deuda y Otros Pasivos</b>			<b>0</b>	<b>0</b>

NO APLICA

Bajo protesta de decir verdad declaramos que los Estados Financieros y sus Notas son razonablemente correctos y responsabilidad del emisor

Carmen Olivia Nava Morales  
 Encargada de la Dirección General  
 Autorizó

Bertha Alejandra Adame Rodríguez  
 Coordinadora Administrativa  
 Elaboró

Contable/16

Ente Público:                                 Poder Ejecutivo (Consejo Estatal de Desarrollo Económico del Estado de Zacatecas)

Concepto	Hacienda Pública/Patrimonio Contribuido	Hacienda Pública/Patrimonio Generado de Ejercicios Anteriores	Hacienda Pública/Patrimonio Generado del Ejercicio	Ajustes por Cambios de Valor	TOTAL
<b>Rectificaciones de Resultados de Ejercicios Anteriores</b>	<b>0</b>	<b>-466</b>	<b>0</b>	<b>0</b>	<b>-466</b>
<b>Patrimonio Neto Inicial Ajustado del Ejercicio</b>	<b>0</b>	<b>0</b>	<b>0</b>	<b>0</b>	<b>0</b>
Aportaciones	0	0	0	0	0
Donaciones de Capital	0	0	0	0	0
Actualización de la Hacienda Pública/Patrimonio	0	0	0	0	0
<b>Variaciones de la Hacienda Pública/Patrimonio Neto del Ejercicio</b>	<b>0</b>	<b>0</b>	<b>84,491</b>	<b>0</b>	<b>84,491</b>
Resultados del Ejercicio (Ahorro/Desahorro)	0	0	84,491	0	84,491
Resultados de Ejercicios Anteriores	0	0	0	0	0
Revalúos	0	0	0	0	0
Reservas	0	0	0	0	0
<b>Hacienda Pública/Patrimonio Neto Final del Ejercicio 2014</b>	<b>0</b>	<b>-466</b>	<b>84,491</b>	<b>0</b>	<b>84,025</b>
<b>Cambios en la Hacienda Pública/Patrimonio Neto del Ejercicio 2015</b>	<b>0</b>	<b>0</b>	<b>0</b>	<b>0</b>	<b>0</b>
Aportaciones	0	0	0	0	0
Donaciones de Capital	0	0	0	0	0
Actualización de la Hacienda Pública/Patrimonio	0	0	0	0	0
<b>Variaciones de la Hacienda Pública/Patrimonio Neto del Ejercicio 2015</b>	<b>0</b>	<b>84,491</b>	<b>290,146</b>	<b>0</b>	<b>374,637</b>
Resultados del Ejercicio (Ahorro/Desahorro)	0	0	374,637	0	374,637
Resultados de Ejercicios Anteriores	0	84,491	-84,491	0	0
Revalúos	0	0	0	0	0
Reservas	0	0	0	0	0
<b>Saldo Neto en la Hacienda Pública / Patrimonio 2015</b>	<b>0</b>	<b>84,025</b>	<b>374,637</b>	<b>0</b>	<b>458,662</b>

Bajo protesta de decir verdad declaramos que los Estados Financieros y sus Notas son razonablemente correctos y responsabilidad del emisor

\_\_\_\_\_  
Carmen Olivia Nava Morales  
Encargada de la Dirección General  
Autorizó

\_\_\_\_\_  
Bertha Alejandra Adame Rodríguez  
Coordinadora Administrativa  
Elaboró

Ente Público: **Poder Ejecutivo (Consejo Estatal de Desarrollo Económico del Estado de Zacatecas)**

Concepto	2015	2014	Concepto	2015	2014
<b>Flujos de Efectivo de las Actividades de Operación</b>			<b>Flujos de Efectivo de las Actividades de Inversión</b>		
<b>Origen</b>	<b>1,204,757</b>	<b>1,194,564</b>	<b>Origen</b>	<b>0</b>	<b>0</b>
Impuestos	0	0	Bienes Inmuebles, Infraestructura y Construcciones en Proceso	0	0
Cuotas y Aportaciones de Seguridad Social	0	0	Bienes Muebles	0	0
Contribuciones de mejoras	0	0	Otros Origenes de Inversión	0	0
Derechos	0	0			
Productos de Tipo Corriente	0	0	<b>Aplicación</b>	<b>0</b>	<b>0</b>
Aprovechamientos de Tipo Corriente	0	0	Bienes Inmuebles, Infraestructura y Construcciones en Proceso	0	0
Ingresos por Venta de Bienes y Servicios	0	0	Bienes Muebles	0	0
Ingresos no Comprendidos en las Fracciones de la Ley de Ingresos Causados en Ejercicios Fiscales Anteriores Pendientes de Liquidación o Pago	0	0	Otras Aplicaciones de Inversión	0	0
Participaciones y Aportaciones	0	0			
Transferencias, Asignaciones y Subsidios y Otras ayudas	1,204,757	1,194,564	<b>Flujos Netos de Efectivo por Actividades de Inversión</b>	<b>0</b>	<b>0</b>
Otros Origenes de Operación	0	0			
<b>Aplicación</b>	<b>830,120</b>	<b>470,980</b>	<b>Flujo de Efectivo de las Actividades de Financiamiento</b>		
Servicios Personales	431,496	450,213	<b>Origen</b>	<b>100,830</b>	<b>42,078</b>
Materiales y Suministros	54,563	0	Endeudamiento Neto	0	0
Servicios Generales	344,061	20,767	Interno	0	0
Transferencias Internas y Asignaciones al Sector Público	0	0	Externo	0	0
Transferencias al resto del Sector Público	0	0	Disminución de Activos Financieros	0	31,049
Subsidios y Subvenciones	0	0	Incremento de Otros Pasivos	100,830	11,029
Ayudas Sociales	0	0			
Pensiones y Jubilaciones	0	0	<b>Aplicación</b>	<b>173,571</b>	<b>582,744</b>
Transferencias a Fideicomisos, Mandatos y Contratos Análogos	0	0	Servicios de la Deuda	0	0
Transferencias a la Seguridad Social	0	0	Interno	0	0
Donativos	0	0	Externo	0	0
Transferencias al Exterior	0	0	Incremento de Activos Financieros	110,851	482,072
Participaciones	0	0	Disminución de Otros Pasivos	62,720	100,672
Aportaciones	0	0			
Convenios	0	0	<b>Flujos netos de Efectivo por Actividades de Financiamiento</b>	<b>-72,741</b>	<b>-540,665</b>
Otros Aplicaciones de Operación	0	0			
<b>Flujos Netos de Efectivo por Actividades de Operación</b>	<b>374,637</b>	<b>723,584</b>	<b>Incremento/Disminución Neta en el Efectivo y Equivalentes al Efectivo</b>	<b>301,896</b>	<b>182,919</b>
			<b>Efectivo y Equivalentes al Efectivo al inicio del Ejercicio</b>	<b>124,216</b>	<b>105,155</b>
			<b>Efectivo y Equivalentes al Efectivo al final del Ejercicio</b>	<b>426,113</b>	<b>288,074</b>

Bajo protesta de decir verdad declaramos que los Estados Financieros y sus Notas son razonablemente correctos y responsabilidad del emisor

Carmen Olivia Nava Morales  
Encargada de la Dirección General  
Autorizó

Bertha Alejandra Adame Rodríguez  
Coordinadora Administrativa  
Elaboró



Informe de Pasivos Contingentes

2015

NO APLICA

<p>Carmen Olivia Nava Morales Encargada de la Dirección General Autorizó</p>	<p>Bertha Alejandra Adame Rodríguez Coordinadora Administrativa Elaboró</p>
--	---

## NOTAS A LOS ESTADOS FINANCIEROS

Dando cumplimiento a los artículos 46 y 49 de la Ley General de Contabilidad Gubernamental, encontraras el siguiente grupo de notas.

### a) NOTAS DE DESGLOSE

#### I) NOTAS AL ESTADO DE SITUACIÓN FINANCIERA

El Estado de Situación Financiera al 31 de marzo de 2015 y 2014, se presenta en el formato que corresponde al que contiene el Acuerdo por el que se reforma el Capítulo VII del Manual de Contabilidad Gubernamental, emitió por el CONAC y publicado el 6 de Octubre de 2014 en el Diario Oficial de la Federación, mismo que fue publicado el 11 de Octubre de 2014 por el CACEZAC en el Periódico Oficial del Estado de Zacatecas.

#### Activo

##### Efectivo y Equivalentes

1. El apartado de **Efectivo y Equivalente** al 31 de marzo del 2015, refleja un saldo de **426,113** pesos, integrado por la cuenta de **Bancos/Tesorería**, que representa el saldo contable disponible en las Cuentas Bancarias a la fecha que se informa.

##### Derechos a recibir Efectivo y Equivalentes y Bienes o Servicios a Recibir

2. El monto registrado de **Derechos a Recibir Efectivo y Equivalentes**, a la fecha de corte, importa la cantidad de **73,078** peso, saldo que se integra por dos cuentas: **Deudores por Anticipos de Tesorería**, por **75,000** pesos, refleja el importe del fondo revolviente y viáticos; **Otros Derechos a recibir Efectivo y Equivalentes a Corto Plazo**, por **-1,921** pesos el cual representa las contribuciones por acreditar, el estímulo fiscal pendiente de acreditar o aplicar contra los pagos provisionales de retenciones de impuesto sobre la renta.

##### Bienes Muebles, Inmuebles e Intangibles

3. El saldo de **Bienes Muebles** por **83,829** pesos integrado por la cuenta de **Mobiliario y Equipo de Administración** estos se encuentran registrados a valor histórico, no ha sido aplicado porcentaje alguno de depreciación por vida útil.

**Pasivo**

1. Las **Cuentas por Pagar a Corto Plazo**, representa el monto de los adeudos del ente público, que deberá pagar en un plazo menor o igual a doce meses reflejados en las siguientes cuentas; **Proveedores por Pagar a Corto Plazo**, importa un saldo de **100,830** pesos, representa los adeudos derivados de operaciones del ente público, con vencimiento menor o igual a doce meses; y la cuenta de **Retenciones y Contribuciones por Pagar a Corto Plazo**, su saldo es de **19,176** pesos, representa el monto de las retenciones sobre las remuneraciones realizadas al personal, así como las contribuciones por pagar, cuya liquidación se prevé en un plazo no menor o igual a doce meses.

**II) NOTAS AL ESTADO DE ACTIVIDADES**

**Ingresos de Gestión**

1. El Monto Total de los **Ingresos y Otros Beneficios** se reporta por la cantidad de **1,204,757** pesos, correspondiente al rubro de Transferencias Internas y Asignaciones al Sector Público, es el recurso Estatal recibido y corresponde al momento contable denominado: "Ingreso Recaudado", se presentan los informes sobre el Estado Analítico del Ingreso con fundamento en el Acuerdo por el que se reforma el capítulo VII del Manual de Contabilidad Gubernamental quedando solo los siguientes: Ingreso Estimado, Ampliaciones/Reducciones, Ingreso Modificado, Ingreso Devengado, Ingreso Recaudado y se agrega la columna de Diferencia.

**Gastos y Otras Pérdidas:**

1. El Importe total de Gastos y Otras Pérdidas, que se reporta por la cantidad de: **830,120** pesos, corresponde al momento contable del "Devengado", no se encuentran totalmente ejercidos ni pagados. En los Estados Analíticos del Ejercicio del Presupuesto de Egresos con fundamento en el Acuerdo por el que se reforma el Capítulo VII del Manual de Contabilidad Gubernamental se presentan solo los momentos contables siguientes: Presupuesto de Egresos Aprobado, Ampliaciones/Reducciones, Modificado, Devengado, Ejercido, Pagado y Disponible reporte que nos emite el SIF a nivel capítulo y otro reporte a nivel partida.

**III) NOTAS AL ESTADO DE VARIACIÓN EN LA HACIENDA PÚBLICA**

1. El Resultado del Estado de Actividades al 31 de Marzo del 2015, reflejo un Ahorro Neto de **374,637** pesos, siendo esta la cantidad reportada. Cantidad que resulta de la diferencia entre los Ingresos y Gastos.

**IV) NOTAS AL ESTADO DE FLUJOS DE EFECTIVO**

El Estado de Flujo de Efectivo del 1 de enero al 31 de marzo de 2015 y 2014, se presenta en el formato que corresponde al que contiene el Acuerdo por el que se reforma el Capítulo VII del Manual de Contabilidad Gubernamental, emitió por el CONAC y publicado el 6 de Octubre de 2014 en el Diario Oficial de la Federación, mismo que fue publicado el 11 de Octubre de 2014 por el CACEZAC en el Periódico Oficial del Estado de Zacatecas.

**Efectivo y equivalentes**

1. El análisis de los saldos inicial y final que figuran en la última parte del Estado de Flujo de Efectivo en la cuenta de efectivo y equivalentes es como sigue:

Cuenta Contable	Saldo al 31 Marzo 2015	Saldo al 31 Marzo 2014
Efectivo en Bancos-Tesorería	426,113	288,074.12
Efectivo en Bancos-Dependencias	0	0
Inversiones Temporales (Hasta 3 meses)	0	0
Fondos con Afectación Específica	0	0
Depósitos de Fondos de Terceros y Otros	0	0
<b>Total de Efectivo y Equivalentes</b>	<b>426,113</b>	<b>288,074.12</b>

**Actividades de Financiamiento.**

2. Este apartado se detalla el Incremento en Otros Pasivos, dentro del Origen en el apartado del Flujo de Efectivo de las Actividades de Financiamiento, el cual se refiere a:

Incremento en Otros Pasivos	Al 31 de marzo 2015	Al 31 de marzo 2014
Servicios Personales para Pagar a Corto Plazo	0	11,029
Proveedores por Pagar a Corto Plazo	100,830	0
<b>Total de Incremento en Otros Pasivos</b>	<b>100,830</b>	<b>11,029</b>

Disminución de Activos Financieros	Al 31 de marzo 2015	Al 31 de marzo 2014
Otros Derechos a Recibir Efectivos o Equivalentes a Corto Plazo	0	31,049
<b>Total de Disminución de Activos Financieros</b>	<b>0</b>	<b>31,049</b>

## PODER EJECUTIVO

3. Finalmente la Disminución de Otros Pasivos, dentro de la Aplicación del Flujo de Efectivo de las Actividades de Financiamiento, se integra como sigue:

Incremento de Activos Financieros	Al 31 de Marzo 2015	Al 31 de Marzo 2014
Deudores por Anticipo de Tesorería a Corto Plazo	75,000	0
Otros Derechos a Recibir Efectivos y Equivalentes a Corto Plazo	35,851	0
Cuentas por Cobrar a Corto Plazo	0	482,072
<b>Total de Incremento de Activos Financieros</b>	<b>110,851</b>	<b>482,072</b>

Disminución de Otros Pasivos	Al 31 de Marzo 2015	Al 31 de Marzo 2014
Retenciones y Contribuciones por Pagar a Corto Plazo	25,057	34,317
Provisiones a Corto Plazo	37,663	66,345
<b>Total de Disminución de Otros Pasivos</b>	<b>62,720</b>	<b>100,672</b>

3. Conciliación de los Flujos de Efectivo Netos de las Actividades de Operación y la cuenta de Ahorro/Desahorro antes de Rubros Extraordinarios. A continuación se presenta un ejemplo de la elaboración de la conciliación.

	Al 31 de Marzo 2015	Al 31 de Marzo 2014
<b>Ahorro/Desahorro antes de rubros Extraordinarios</b>	<b>458,662</b>	<b>723,584</b>
<i>Movimientos de partidas (o rubros) que no afectan al efectivo.</i>	0	0
Depreciación	0	0
Amortización	0	0
Incrementos en las provisiones	0	0
Incremento en inversiones producido por revaluación	0	0
Ganancia/pérdida en venta de propiedad, planta y equipo	0	0
Incremento en cuentas por cobrar	0	0
Partidas extraordinarias	0	0

Las cuentas que aparecen en el cuadro anterior no son exhaustivas y tienen como finalidad ejemplificar el formato que se sugiere para elaborar la nota.

**V) CONCILIACIÓN ENTRE LOS INGRESOS PRESUPUESTARIOS Y CONTABLES, ASÍ COMO ENTRE LOS EGRESOS PRESUPUESTARIOS Y LOS GASTOS CONTABLES**

La conciliación se presentará atendiendo a lo dispuesto por el Acuerdo por el que se emite el formato de conciliación entre los ingresos presupuestarios y contables, así como entre los egresos presupuestarios y los gastos contables emitidos por el CONAC y publicado en el Diario Oficial de la Federación el 6 de Octubre de 2014, y en el Periódico Oficial del Estado de Zacatecas por el CACEZAC, el 11 de Octubre de 2014.

Consejo Estatal de Desarrollo Económico del Estado de Zacatecas Conciliación entre los Ingresos Presupuestarios y Contables Correspondiente del 1o de enero al 31 de marzo de 2015 (Cifras en pesos)		
<b>1.- Ingresos Presupuestarios</b>		<b>\$ 1,204,757</b>
<b>2.- Más ingresos no contables</b>		<b>\$ -</b>
Incremento por variación de inventarios	\$ -	
Disminución del exceso de estimaciones por pérdida o deterioro u obsolescencia	\$ -	
Disminución del exceso de provisiones	\$ -	
Otros ingresos y beneficios varios	\$ -	
Otros ingresos contables no presupuestarios	\$ -	
<b>3.- Menos ingresos presupuestarios no</b>		<b>\$ -</b>
Productos de capital	\$ -	
Aprovechamientos de capital	\$ -	
Ingresos derivados de financiamientos	\$ -	
Otros ingresos presupuestarios no contables	\$ -	
<b>4.- Ingresos Contables (4 = 1 + 2 - 3)</b>		<b>\$ 1,204,757</b>

PODER EJECUTIVO

Consejo Estatal de Desarrollo Económico del Estado de Zacatecas Conciliación entre los Egresos Presupuestarios y los Gastos Contables Correspondiente del 1o de enero al 31 de marzo de 2015 (Cifras en pesos)		
<b>1.- Total de egresos (presupuestarios)</b>		<b>\$ 830,120</b>
<b>2.- Menos egresos presupuestarios no contables</b>		<b>\$ -</b>
Mobiliario y equipo de administración	\$ -	
Mobiliario y equipo educacional y recreativo	\$ -	
Equipo e instrumental médico y de laboratorio	\$ -	
	\$ -	
Vehículos y equipo de transporte	\$ -	
Equipo de defensa y seguridad	\$ -	
Maquinaria, otros equipos y herramientas	\$ -	
Archivo biológico	\$ -	
Bienes inmuebles	\$ -	
Archivos intangibles	\$ -	
Obras públicas en bienes propios	\$ -	
Acciones y participaciones de capital	\$ -	
Compra de títulos y valores	\$ -	
Inversiones en fideicomisos, mandatos y otros análogos	\$ -	
Provisiones para contingencias y otras erogaciones especiales	\$ -	
Amortización de la deuda pública	\$ -	
Adeudos de ejercicios fiscales anteriores (ADEFAS)	\$ -	
Otros egresos Presupuestales No Contables	\$ -	
<b>3.- Más Gastos Contables No Presupuestales</b>		<b>\$ -</b>
Estimaciones, depreciaciones, deterioros, obsolescencia y amortizaciones	\$ -	
Provisiones	\$ -	
Disminución de inventarios	\$ -	
Aumento por insuficiencia de estimaciones por pérdida o deterioro u obsolescencia	\$ -	
Aumento por insuficiencia de provisiones	\$ -	
Otros Gastos	\$ -	
Otros Gastos Contables No Presupuestales	\$ -	
<b>4.- Total de Gasto Contable (4 = 1 - 2 + 3)</b>		<b>\$ 830,120</b>

**b) NOTAS DE MEMORIA (CUENTAS DE ORDEN)**

Las cuentas de orden se utilizan para registrar movimientos de valores que no afecten o modifiquen el balance del ente, sin embargo, su incorporación en libros es necesaria con fines de recordatorio contable, de control y en general sobre los aspectos administrativos, o bien para consignar sus derechos o responsabilidades contingentes que puedan o no presentarse en el futuro.

Las cuentas que se manejan para efectos de este documento son las siguientes:

**Cuentas de Orden Contables y Presupuestarias:**

No. Cuenta	Nombre	Saldo 31 Marzo 2015
8110	Ley de Ingresos Estimada	1,535,711
8120	Ley de Ingresos por Ejecutar	330,954
8130	Modificaciones a la Ley de Ingresos	0
8140	Ley de Ingresos Devengada	0
8150	Ley de Ingresos Recaudada	1,204,757
8210	Presupuesto de Egresos Aprobado	1,535,711
8220	Presupuesto de Egresos por Ejercer	700,610
8230	Modificaciones al Presupuesto de Egresos	0
8240	Presupuesto de Egresos Comprometido	4,981
8250	Presupuesto de Egresos Devengado	100,830
8260	Presupuesto de Egresos Ejercido	0
8270	Presupuesto de Egresos Pagado	729,289



**c) NOTAS DE GESTIÓN ADMINISTRATIVA**

**1. Introducción**

De acuerdo a la Ley General de Contabilidad Gubernamental y los Lineamientos emitidos por el Consejo Nacional de Armonización Contable (CONAC), Los Informes Financieros de los entes públicos, proveen de información financiera sujeta a los criterios de utilidad, confiabilidad, relevancia, comprensibilidad y de comparación; dicha información deberá ser oportuna, veraz, representativa, objetiva, suficiente e importancia relativa, todo ello con afán de alcanzar que todos los entes obligados que la ley determina.

El objetivo del presente documento es la revelación del contexto y de los aspectos económicos-financieros más relevantes que influyeron en las decisiones del período, y que deberán ser considerados en la elaboración de los estados financieros para la mayor comprensión de los mismos y sus particularidades.

De esta manera, se informa y explica la respuesta del gobierno a las condiciones relacionadas con la información financiera de cada período de gestión; además, de exponer aquellas políticas que podrían afectar la toma de decisiones en períodos posteriores.

**2. Panorama Económico y Financiero**

La información sobre las condiciones económicas financieras que se presentaron durante el Ejercicio Fiscal 2015, es generada por el Instituto Nacional de Estadística y Geografía (INEGI); la Secretaría de Hacienda y Crédito Público (SHCP), la Secretaría de Economía del Estado de Zacatecas (SEZAC), y el Banco de México (BANXICO) como sigue:

**ENTORNO NACIONAL Y ESTATAL**

**Producto Interno Bruto (PIB):** En el año 2014 el país presentó un Producto Interno Bruto total a precios de mercado de 14,305,135 millones de pesos a precios de 2008, lo que representó un crecimiento económico de 2.63%, en comparación a 2013 cuyo crecimiento fue de 1.1%. La ligera recuperación económica se debe, en gran medida, a la exportación de bienes manufacturados y gasto público. Por su parte, la variación del total de la economía para el estado de Zacatecas fue de -1.8% como consecuencia de la disminución de las actividades industriales que cayeron el -7.2%, mientras que las actividades de Servicios y primarias incrementaron en 0.3% y 5.6 %, respectivamente (INEGI).

La Secretaría de Hacienda y Crédito Público es optimista con su previsión de crecimiento para este 2015, proyectando 3.08% anual, mientras que la Organización para la Cooperación y el Desarrollo Económico (OCDE) proyecta un crecimiento del 3.9% anual y de 4.2% para 2016, esto debido a la aprobación y esperando la correcta implementación del paquete de Reformas Estructurales.

**Inflación (INPC):** En Marzo de 2015 el país presentó una Inflación de 0.41 por ciento, así como una tasa de Inflación anual de 3.14%, al cierre 2014 la Inflación fue de 4.08% lo que representaría un decremento de casi el 1.00% anual (0.94%).

**Indicador Global de la Actividad Económica (IGAE)**<sup>1</sup>: Con cifras al mes de Enero 2015 se registra un avance del 0.2% respecto al mes de Diciembre de 2014 y del 2.6% contra el mes de Enero 2014. Las actividades terciarias aumentaron en el año un 3.1%, las actividades secundarias incrementaron un 0.8%, mientras que las actividades primarias tuvieron un gran avance del 13.4%, con respecto al mismo mes del año anterior.

**Indicador Trimestral de la Actividad Económica de los Estados (ITAE)**: Este indicador ofrece un panorama sobre la evolución económica de las entidades federativas del país. El crecimiento del ITAE del total nacional fue de 2.2% para el tercer trimestre de 2014, mientras que en dicho periodo la economía de Zacatecas presentó una variación de 4.5% respecto al mismo período del año 2013, esta variación se debe fundamentalmente a un importante incremento de las actividades secundarias de 15.4%, por su parte las actividades terciarias crecieron en 0.6% y las primarias una caída del 10.9%, en dicho periodo<sup>2</sup>.

**Producción Industrial**: El INEGI informa que la Producción Industrial a nivel nacional incrementó en 0.23% en el onceavo mes del año 2014 respecto al mes inmediato anterior. La Construcción creció 0.78% y Las Industrias Manufactureras crecieron 0.71%, mientras que la Generación, Trasmisión y Distribución de Energía Eléctrica, Suministro de Gas y Agua por Ductos al Consumidor Final cayó (-) 1.10% y La Minería disminuyó en (-) 0.39% durante el mes de Noviembre con respecto al mes precedente.

La producción Industrial, en comparación anual, aumentó 1.8% en términos reales en el mes de Diciembre de 2014 en contraste con el de 2013. La Construcción creció en 5.3% y las Industrias Manufactureras 3.6% y la Generación, Trasmisión y Distribución de energía eléctrica, suministro de agua y gas por ductos al consumidor final aumentó en 0.7%, mientras que la Minería disminuyó (-) 5.6% en dicho periodo de análisis<sup>3</sup>.

**Inversión Fija Bruta**: La Inversión Fija Bruta representa los gastos registrados en maquinaria y equipo de origen nacional e importado, así como los de la construcción. Este indicador aumentó 1.5% en el primer mes del 2015, respecto al doceavo mes del 2014. Por componentes los resultados en gastos de Maquinaria y equipo total crecieron 6.4% y los gastos en Construcción cayeron el - 0.1% durante Enero de 2015, respecto a los del mes precedente.

En comparación anual y con series originales, la Inversión Fija Bruta aumentó en 8.4% en términos reales en el mes de Enero 2015 en contraste con el mismo mes del año anterior. Los gastos de Maquinaria y Equipo incrementaron en 16.8%, cabe señalar que los de origen importados crecieron en 18% y los nacionales aumentaron 15%, y los gastos en Construcción se incrementaron en 4%.

**Índice Nacional de Precios al Consumidor (INPC)**<sup>4</sup>: Durante el mes de Marzo 2015 el INPC presentó un incremento de 0.41% respecto al mes inmediato anterior. En el mismo mes de 2014 los datos fueron de 0.51% mensual y de 3.14% anual. Para Zacatecas las variaciones fueron de 0.33 y 4.52 mensual y anual respectivamente<sup>5</sup>.

<sup>1</sup> Según el INEGI, el IGAE incorpora información preliminar y no incluye la totalidad de las actividades que integran el Producto Interno Bruto Trimestral, por lo que debe considerarse como un indicador de tendencia o dirección de la economía mexicana en el corto plazo y su tasa de crecimiento puede diferir de la que registre el PIB.

<sup>2</sup> Instituto Nacional de Estadística y Geografía (INEGI). Indicadores económicos de coyuntura > Indicador trimestral de la actividad económica estatal (ITAE), base 2008 > Series originales > Total de la actividad económica estatal > Variación Anual > Zacatecas

<sup>3</sup> Instituto Nacional de Estadística y Geografía (INEGI). Información Oportuna sobre la Actividad Industrial en México durante Enero de 2015. Boletín de prensa núm. 8/15. 9 de Enero de 2015. En línea: <http://www.inegi.org.mx/inegi/contenidos/espanol/prensa/comunicados/actbol.pdf>

**Ocupación:** Al cuarto Trimestre de 2014, la Población Económicamente Activa (PEA) del país se ubicó en 52.108 millones de personas, que representan el 59% de la población en edad de trabajar. Esta cifra es menor a la observada en el mismo trimestre de 2013, cuando se ubicó en 60.81 por ciento.

El estado de Zacatecas se encontró en 561,428 personas ocupadas, equivalente a una Tasa Neta de Participación de 52.9%, mientras que la población desocupada fue de 32,575 personas, representando una tasa de desocupación del 5.5%. De la población ocupada el 57.4% cuenta con trabajo asalariado, el 13.4% se encuentra en subocupación, el 12.7% cuanta con condiciones críticas de ocupación, el 64.2% tiene informalidad laboral y el 24.9% tiene ocupación en el sector informal<sup>6</sup>.

**Empleo Formal:** Al 28 de Febrero de 2015 el número de trabajadores afiliados al IMSS alcanzó la cifra de 17'433,062 puestos de Trabajo, el 85.4% corresponde a plazas de tipo permanente y el 14.6% a plazas de tipo eventual. El incremento durante febrero, de 133,691 puestos, es 8,132 plazas superior a lo reportado en febrero de 2014 (125,559), y 10,308 por arriba del promedio registrado en los febreros de los 5 años previos (123,383).

En lo que va del año el incremento es de 193,475 empleos, 45,937 más que la variación reportada en el mismo periodo de 2014 (147,538), y 17,652 plazas superior que el crecimiento promedio reportado en el mismo periodo de los 5 años previos (175,823)<sup>7</sup>

Al mes de Diciembre de 2014 en Zacatecas los trabajadores afiliados en el IMSS fueron de 158,558. De los cuales 131,833 (83.15%) fueron trabajadores permanentes, 25,822 (16.29%) fueron trabajadores eventuales urbanos y 843 (0.53%) trabajadores eventuales del Campo.

**Tasa de Desocupación:** Al mes de Febrero 2015 la Tasa de Desocupación Nacional fue de 4.33% de la Población Económicamente Activa, la cual fue ligeramente menor a la observada en el mismo mes del 2014, siendo casi igual la tasa de Desocupación Nacional para las mujeres y los hombre (4.33 y 4.32 respectivamente)

En este periodo, el Estado de Zacatecas se ubico en el 13vo lugar como la Entidad con menor Tasa de Desocupación, la cual fue de 4.68%, representando un incremento de la Población Desocupada comparada con el mismo periodo del año 2013 que fue de 4.21%.

---

<sup>4</sup> La medición de precios únicamente sirve para fines de Política Monetaria pero no para medición de precios en la economía nacional, hace falta que se amplíe la muestra a las zonas rurales y que se incluya la medición de precios de exportaciones y de importaciones.

<sup>5</sup> Instituto Nacional de Estadística y Geografía (INEGI). Índice Nacional de Precios al Consumidor Primera quincena Diciembre de 2014. Boletín de prensa núm. 564/14. 23 de Diciembre de 2014. En línea: <http://www.inegi.org.mx/inegi/contenidos/espanol/prensa/comunicados/inpc.pdf>

<sup>6</sup> Instituto Nacional de Estadística y Geografía (INEGI). Resultados de la Encuesta Nacional de Ocupación y Empleo. Cifras preliminares durante Noviembre 2014. Boletín de prensa núm. 561/14. 19 de Diciembre de 2014. En línea: <http://www.inegi.org.mx/inegi/contenidos/espanol/prensa/comunicados/ocupbol.pdf>

<sup>7</sup> Instituto Mexicano del Seguro Social (IMSS). Puestos de trabajo afiliados al IMSS al mes de Noviembre 2014. En línea: <http://www.imss.gob.mx/prensa/archivo/201412/082>

**Salario promedio:** En Diciembre de 2014, los trabajadores asalariados registrados en el IMSS a nivel nacional cotizaron en promedio un salario de \$294.03 pesos diarios, es decir \$8,821.8 al mes, siendo el Estado de Campeche el más alto con \$395.68 pesos diarios. El incremento anual fue de \$13.6 pesos.

Por su parte, en Zacatecas el salario promedio del mes de Noviembre 2014 fue de \$256.37 pesos diarios, es decir \$7,691.1 al mes, respecto al mismo mes del 2013 se tuvo un incremento de \$12.57 pesos, \$1.03 pesos menor que el incremento de la media Nacional.

**Construcción:** Con base en cifras desestacionalizadas, el valor de la producción por las empresas constructoras disminuyó (-) 0.34% durante el decimo mes de 2014, respecto al mismo mes del año anterior, el personal ocupado también descendió en (-) 0.40% y las horas trabajadas (-) 0.09%, en el mismo periodo. En su comparación anual, el valor de producción de las empresas constructoras mostró una variación positiva de 3.1% en términos reales en octubre pasado, como consecuencia del repunte de los Trabajos especializados para la Construcción que creció un 12.6% y la Edificación en 6.7%, sin embargo la Obra Civil presento una contracción en (-) 2.0%. El personal ocupado en las empresas constructoras registró un incremento de 0.8% y las horas trabajadas un retroceso del (-) 2% contra el mes de Octubre 2013.

El Estado de Zacatecas aporta el 1.3% al valor de la producción de la industria de la construcción nacional, del cual Zacatecas representa el 0.8% del total nacional en Edificación, el 4.8% a Agua, riego y saneamiento, el 2.3% a Electricidad y comunicaciones, el 2.0% a Transporte, el 0.1% a Petróleo y petroquímica y el 1.4% a Otras construcciones<sup>8</sup>.

**Producción Manufacturera:** Con base en los resultados de la Encuesta Mensual de la Industria Manufacturera (EMIM), los datos indican que el personal ocupado del este sector presentó variación favorable del 5.9% en Octubre de 2014 con respecto al mismo mes del 2013. Las horas trabajadas crecieron en 3.41% en el periodo.

**Ventas:** El indicador Mensual de Consumo Privado en el Mercado Interior (IMCPMI) disminuyó (-) 0.56% durante el mes de Septiembre de 2014 con respecto al mes inmediato anterior. Por componentes, el consumo de Bienes y Servicios de origen nacional decreció en (-) 0.65% y el de Bienes de origen importado (-) 1.60% en dicho mes, en comparación con el mes anterior. En comparación anual y con series originales, este indicador creció en 3.1% en Septiembre de 2014 en comparación con el mismo mes del año pasado. Así, los gastos en Bienes y Servicios de origen nacional incrementaron en 2.8%, donde los Bienes incrementaron 4.8% y los Servicios 0.9%, por su parte los Bienes importados aumentaron 6.1%<sup>9</sup>.

Lo que refiere a las ventas en establecimientos comerciales al por mayor tuvieron un incremento de 0.8% y al por menor descendieron (-) 0.11%, durante Octubre de 2014 con respecto al mes anterior. En su comparación anual, las ventas en el comercio al por mayor registraron un incremento del 1.0% en términos reales en dicho periodo, como resultado de las alzas en los subsectores de Productos Textiles y Calzado, Materias Primas Agropecuarias y Forestales.

Las ventas al por menor registró un incremento del 5.6% a tasa anual en el mes de Octubre del 2014, esto como consecuencia de aumentos en los subsectores de Comercio al por menos exclusivamente a través de Internet y Catálogos Impresos, Televisión y Similares; Artículos de Papelería; y en Abarrotes, Alimentos, bebidas y tabaco.

<sup>8</sup> Instituto Nacional de Estadística y Geografía (INEGI). Encuesta Nacional de Empresas Constructoras. Cifras durante Noviembre de 2014. Boletín de prensa núm. 279/14. 18 de Diciembre de 2014. En línea: <http://www.inegi.org.mx/inegi/contenidos/espanol/prensa/comunicados/consbol.pdf>

<sup>9</sup> Instituto Nacional de Estadística y Geografía (INEGI). Indicador Mensual del Consumo Privado en el Mercado Interior. Cifras durante Octubre 2014. 15 de Diciembre de 2014. En línea: <http://www.inegi.org.mx/inegi/contenidos/espanol/prensa/comunicados/imcpmi.pdf>.

El área urbana de Zacatecas se encuentra entre las que redujeron la tasa anual de Ventas Comerciales al por Mayor en Octubre de 2014, en promedio disminuyó en (-) 0.11% en términos reales en comparación con el mismo mes del año anterior<sup>10</sup>.

**Finanzas Públicas y Deuda Pública:** Con base en información de la Secretaría de Hacienda y Crédito Público, en Noviembre de 2014<sup>11</sup> el saldo de la deuda neta del Gobierno Federal se ubicó en 5'313,917.3 millones de pesos, que como proporción del PIB representó 31%. El saldo de la deuda interna neta del Gobierno Federal ascendió a 4'265,672.5 millones de pesos, monto superior en 371,743.1 millones de pesos al observado en el cierre de 2013, 25% del PIB; el saldo de la deuda externa neta del Gobierno Federal ascendió a 76'392.1 millones de dólares, monto superior en 6,481.7 millones de dólares al registrado en el cierre de 2013. Como porcentaje del PIB, este saldo representa 6.5%.

**Tipo de Cambio:** La política cambiaria es responsabilidad de la Comisión de Cambios, la cual está integrada por funcionarios de la Secretaría de Hacienda y Crédito Público y el Banco de México. A finales del año de 1994, dicha Comisión acordó que el tipo de cambio fuera determinado libremente por las fuerzas del mercado. El comportamiento del tipo de cambio en este año 2014 fue muy volátil debido a presiones internacionales, al fortalecimiento de la economía Estadounidense, caída de los Hidrocarburos, donde el dólar para mayo 9 del año pasado presentó su nivel más bajo \$11.98 pesos por dólar. Al cierre del año 2014 el dólar se ubicó en \$14.74 pesos por dólar. En lo que va del 2015 el dólar ha seguido con el comportamiento volátil a la alza, alcanzando un precio de \$14.96 pesos por dólar, el segundo precio más alto desde el 2 de Marzo 2009 (que se ubico en \$15.36 pesos por dólar)<sup>12</sup>.

**Certificados de la Tesorería (Cetes):** La tasa primaria de Cetes a 28 días cotizo en 2.74% al 31 de Diciembre 2014, lo que significó una disminución de 0.44 puntos porcentuales con relación a lo presentado al cierre del 2013, que fue de 3.18%. Los Cetes a 91 días al cierre del año 2014 se pagaron a 2.94%, registrando también una disminución en comparación con el mismo mes del año anterior que fue de 3.30%, es decir una disminución de 0.36 puntos porcentuales; a 6 meses los Cetes cerraron el 2014 a tasa de 3.01% disminuyendo en 0.43 puntos porcentuales en comparación con el cierre del año anterior que fue de 3.44; y a un año, la tasa cotizada al 11 de Diciembre 2014 estuvo en 3.22%, que comparada con el 11 de Diciembre de 2013 (de 3.64%) cayó en 0.42 puntos porcentuales<sup>13</sup>.

### SECTOR EXTERNO

<sup>10</sup> Instituto Nacional de Estadística y Geografía (INEGI). Indicador Mensual del Consumo Privado en el Mercado Interior. Cifras durante Octubre 2014. 15 de Diciembre de 2014. En línea: <http://www.inegi.org.mx/inegi/contenidos/espanol/prensa/comunicados/imcpmi.pdf>.

<sup>11</sup> Cifras sujetas a revisiones por cambios y adecuaciones metodológicas. Fuente: Secretaria de Hacienda y Crédito Público. Información de Finanzas Públicas y deuda Pública, Enero-Noviembre de 2014. En línea: [http://www.shcp.gob.mx/POLITICAFINANCIERA/FINANZASPUBLICAS/finanzas\\_publicas\\_info\\_mensual/finanzas\\_deuda\\_congreso\\_nov14.pdf](http://www.shcp.gob.mx/POLITICAFINANCIERA/FINANZASPUBLICAS/finanzas_publicas_info_mensual/finanzas_deuda_congreso_nov14.pdf)

<sup>12</sup> Banco de México. Tipo de cambio para solventar obligaciones denominadas en dólares de los EE:UU:A; pagaderas en la República mexicana. En línea: <http://www.banxico.org.mx/portal-mercado-cambiario/index.html>

<sup>13</sup> Banco de México. Subastas y colocación de valores, Valores Gubernamentales. En línea: <http://www.banxico.org.mx/portal-mercado-valores/index.html>

**Balanza Comercial:** La información obtenida a través del INEGI muestra que el comercio exterior de Noviembre 2014 obtiene un déficit comercial de (-) 1,076 millones de dólares, dicho saldo se compara con el superávit de 316 millones de dólares en el mismo mes del 2013, En los primeros 11 meses del 2014 la balanza comercial del país fue deficitaria en (-) 2,695 millones de dólares.

Las exportaciones en dicho mes fueron de 32,329 millones de dólares, de las cuales 29,167 millones de dólares fueron por exportaciones no petroleras y 3,162 millones de dólares por exportaciones petroleras. Las exportaciones totales reportaron un incremento anual de 2.1% en el mes de análisis, 4.0% fue el incremento de exportaciones no petroleras y las exportaciones petroleras reportaron un retroceso del (-) 13.2%. Cabe mencionar que, la variación anual de las exportaciones no petroleras dirigidas a Estados Unidos incremento en 6.3% y al resto del mundo cayeron en (-) 5.2%.

Con base en información obtenida por la Unidad de Inteligencia de Negocios con datos del Grupo de Trabajo (Banxico, SAT, INEGI y SE)<sup>14</sup>, el Estado de Zacatecas tuvo un nivel de exportaciones aproximado de 2,252 millones de dólares en el periodo de enero a diciembre de 2013, existiendo un incremento de 352 millones de dólares en comparación con el año anterior. Cabe señalar que, Estados Unidos de América es el principal destino de las exportaciones del estado, el cual representó el 42.80% del total exportado en 2013. Por sectorización, la participación de Alimentos, bebidas y tabaco tuvo una participación del 46.38%, esto se debe a la exportación de cerveza de malta que de dicho porcentaje representa el 97%. El segundo sector importante de exportación en Zacatecas es el de Extracción de minerales no metálicos (por ejemplo plomo, zinc, cobre) participando con el 44.64% del total exportado en dicho periodo de análisis.

**Inversión Extranjera Directa (IED)**<sup>15</sup>: El monto de la IED registrada asciende a \$15,310 millones de dólares (mdd), cantidad 45.8% menor a la cifra preliminar del mismo periodo de 2013 (28,233.8). La cifra se vio afectada por la compra de acciones de inversionistas mexicanos en la empresa America Movil por \$5,496 mdd.

Del total mencionado, aproximadamente \$275 mdd tuvieron origen por nuevas inversiones, \$10,526.4 mdd por reinversión de utilidades y \$4,508.6 mdd de cuentas entre compañías. La estructura interna del monto de la IED en el periodo Enero- Septiembre 2014 se conformó en un 79.7% por Industria, el 19.7% Servicios y solo el 0.6% Agropecuario, los principales flujos registrados de IED se canalizaron a la Industria Manufacturera (60%), Servicios Financieros (25%), Minería (14%), Comercio (9%), servicios profesionales (4%), otros sectores (15%) y la Información en Medios Masivos tuvo un flujo negativo del (-) 27%.

Los Países que dan Origen a la Inversión Extranjera Directa en México al tercer Trimestre del año anterior son: España 3,184.7 mdd (20.8%), Estados Unidos 2,272 mdd (14.8%), Canada 2,242.6 mdd (14.6%), Países Bajos 1,948.2 mdd (12.7%), Belgica 1,241.1 mdd (8.1%), Japón 967.8 mdd (6.7%) y otros 72 países 3,453.6 mdd (22.7%).

Por su parte, en el tercer Trimestre del 2014 el Estado de Zacatecas registró un monto de IED de \$71.9 mdd, disminuyendo \$587 mdd en comparación con el año anterior. Zacatecas representa el 0.5% del Total Nacional de la IED, siendo la 7ma Entidad con menor participación Nacional

<sup>14</sup> Es importante tener en cuenta que, no existen estadísticas oficiales de la balanza comercial por entidad federativa por lo que estas cifras solamente deben tomarse como referencia.

<sup>15</sup> Información en base a la Comisión Nacional de Inversiones Extranjeras. Informe Estadístico sobre el comportamiento de la Inversión Extranjera Directa en México (enero-marzo 2014). En línea: [http://www.economia.gob.mx/files/comunidad\\_negocios/ied/enero\\_septiembre\\_2014.pdf](http://www.economia.gob.mx/files/comunidad_negocios/ied/enero_septiembre_2014.pdf).

**Remesas Familiares:** Al tercer trimestre de 2014 las remesas totales en México fueron de 17,585.59 millones de dólares, cifra que incrementó en 7.23% en comparación con el mismo periodo del año anterior. A nivel estatal, Zacatecas representó el 2.98% del total nacional con 177.6 mdd al mes de Septiembre 2014<sup>16</sup>.

### 3. Autorización e Historia

#### a) Fecha de creación del ente

El 4 de Diciembre de 2010 por Decreto Gubernativo fue creado el Consejo Estatal de Desarrollo Económico siendo derogado mediante el artículo tercero transitorio de la Ley para la Inversión y el Empleo de Zacatecas. Posteriormente y, en aras de dar mayor certidumbre jurídica y de trascendencia en otras futuras administraciones, es que en la ley antes referida, es que se vuelve a crear, publicándose el 29 de Septiembre de 2012 en el Decreto No. 416 “Ley para la Inversión y Empleo de Zacatecas”.

A consecuencia de todo lo anterior, es que desde el inicio de la presente administración sesiona el consejo de manera regular, aportando ideas y mejorando proyectos en materia de desarrollo económico.

### 4. Organización y Objeto Social

#### a) Objeto social

Es el de planear, proponer, ejecutar y evaluar acciones en materia de desarrollo económico en el Estado, en coordinación con la Secretaría de Economía, a fin de impulsar la competitividad, la atracción de inversiones productivas, la generación de empleos y el logro de los objetivos que se plantean en la Ley referida.

#### b) Principal actividad

Proponer al Gabinete perteneciente al Desarrollo Económico proyectos que impacten en un incremento del PIB, de las exportaciones, generación de empleos, incrementos en los flujos de inversión extranjera y turismo hacia la entidad así como coadyuvar con ellos en el análisis y diseño de sus políticas públicas.

#### c) Ejercicio fiscal

El periodo que se informa es del 1 de Enero al 31 de Marzo de 2015.

---

<sup>16</sup> Información tomada del Banco de México. En línea: <http://www.banxico.org.mx/>.

d) Régimen jurídico

Ley para la Inversión y Empleo de Zacatecas. Publicada el 29 de Septiembre de 2012 en el Decreto No. 416

e) Consideraciones fiscales del ente

El Consejo Estatal de Desarrollo Económico se encuentra inscrito en el Servicio de Administración Tributaria de la Secretaría de Hacienda y Crédito Público, con la Actividad de Administración Pública Estatal en General, como Persona Moral Con Fines No Lucrativos, de acuerdo al Título III, de la Ley del Impuesto sobre la Renta vigente. Por lo que el Poder Ejecutivo, no es contribuyente del ISR.

La obligación legal es la de retener y enterar:

- ISR retenido por pagos de sueldos y salarios y trabajadores asimilados a salarios.
- ISR retenido por pagos de rentas de bienes inmuebles.
- ISR retenido por pagos de servicios profesionales.

De acuerdo a la Ley del Impuesto al Valor Agregado, el Estado no efectuará la retención del IVA, pero si está obligado a pagar el IVA que se genere por las operaciones que realice.

La Ley del Impuesto Empresarial a Tasa Única considera como no obligados al pago de este impuesto a las Entidades Federativas que conforme al Título III de la Ley del ISR, estén considerados no contribuyentes del Impuesto Sobre la Renta.

La Ley del Impuesto a los Depósitos en Efectivo, considera como no obligados al pago de este impuesto a las Entidades Federativas que conforme al Título III de la Ley del ISR, estén consideradas como no contribuyentes del Impuesto Sobre la Renta.

f) Estructura organizacional básica

Dicha estructura se cuenta descrita en el estatuto orgánico del Consejo Estatal de Desarrollo Económico el cual fue publicado el 30 de octubre de 2013



PODER EJECUTIVO

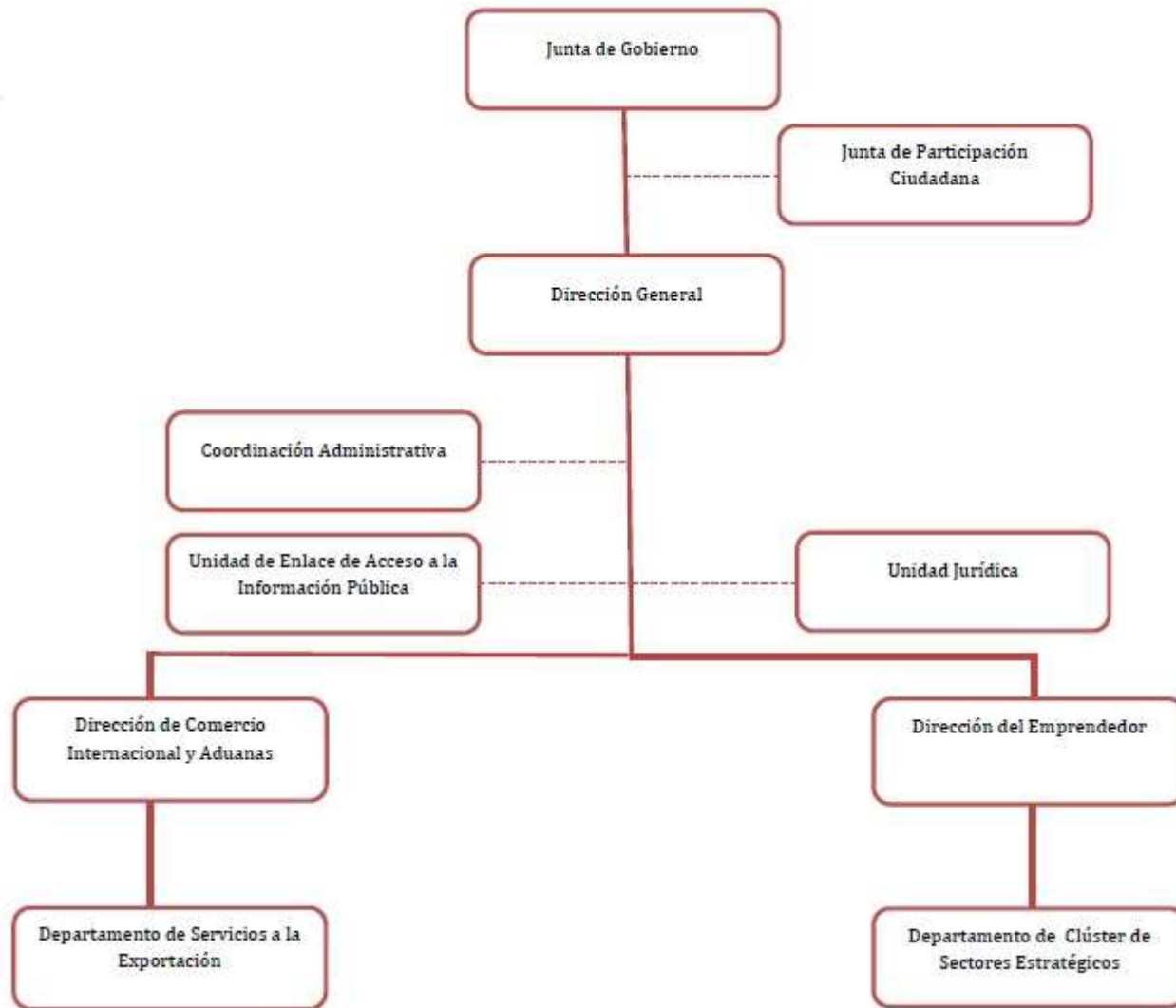

## 5. Bases de Preparación de los Estados Financieros

- a) Los Estados Financieros que con cifras al 31 de marzo de 2015 que se presentan, cumplen con el diseño del modelo aprobado en los documentos emitidos por el Consejo de Armonización Contable (CONAC).
- b) La Secretaría de Finanzas puso a disposición de este organismo público Descentralizado, el Sistema Integral de Información Financiera (SIIF) a cargo y bajo responsabilidad de cada Ente, en apego a la Ley General de Contabilidad Gubernamental que en su artículo 17 señala: “Cada ente público será responsable de su contabilidad, de la operación del sistema; así como del cumplimiento a lo dispuesto por esta Ley y a las Decisiones del que emita el Consejo”.
- c) Postulados básicos.  
Los Postulados Básicos son los elementos fundamentales que configuran la Contabilidad Gubernamental, al permitir la identificación, el análisis, la interpretación, la captación, el procesamiento y el reconocimiento de las transacciones, transformaciones internas y otros eventos que afectan económicamente al ente público. Sustentan de manera técnica el registro de las operaciones, la elaboración y presentación de estados financieros; basados en su razonamiento, eficiencia demostrada, respaldo en legislación especializada y aplicación de la Ley, con la finalidad de uniformar los métodos, procedimientos y prácticas contables.

A continuación se presentan y explican los Postulados Básicos de Contabilidad Gubernamental, los cuales deben ser aplicados de forma tal, que la información que proporcionen sea oportuna, confiable y comparable para la toma de decisiones:

### I. Sustancia Económica

Es el reconocimiento contable de las transacciones, transformaciones internas y otros eventos, que afectan económicamente al ente público y delimitan la operación del Sistema de Contabilidad Gubernamental (SCG).

### II. Entes Públicos

Los poderes Ejecutivo, Legislativo y Judicial de la Federación y de las entidades federativas; los entes autónomos de la Federación y de las entidades federativas; los ayuntamientos de los municipios; los órganos político-administrativos de las demarcaciones territoriales del Distrito Federal; y las entidades de la administración pública paraestatal, ya sean federales, estatales o municipales.

### III. Existencia Permanente

La actividad del ente público se establece por tiempo indefinido, salvo disposición legal en la que se especifique lo contrario.

### IV. Revelación Suficiente

Los estados y la información financiera deben mostrar amplia y claramente la situación financiera y los resultados del ente público.

### V. Importancia Relativa

La información debe mostrar los aspectos importantes de la entidad, que fueron reconocidos contablemente.

### VI. Registro e Integración Presupuestaria

La información presupuestaria de los entes públicos se integra en la contabilidad en los mismos términos que se presentan en la Ley de Ingresos y en el Decreto del Presupuesto de Egresos, de acuerdo a la naturaleza económica que le corresponda.

El registro presupuestario del ingreso y del egreso en los entes públicos se debe reflejar en la contabilidad, considerando sus efectos patrimoniales y su vinculación con las etapas presupuestarias correspondientes.

### VII. Devengo Contable

Los registros contables de los entes públicos se llevarán con base acumulativa. El ingreso devengado, es el momento contable que se realiza cuando existe jurídicamente el derecho de cobro de impuestos, derechos, productos, aprovechamientos y otros ingresos por parte de los entes públicos. El gasto devengado, es el momento contable que refleja el reconocimiento de una obligación de pago a favor de terceros por la recepción de conformidad de bienes, servicios y obra pública contratados; así como de las obligaciones que derivan de tratados, leyes, decretos, resoluciones y sentencias definitivas.

d) Normatividad supletoria.

Los objetivos del Sistema de Contabilidad Gubernamental son:

- Facilitar la toma de decisiones con información veraz, oportuna y confiable, tendiente a optimizar el manejo de recursos.
- Emitir, integrar y/o consolidar los estados financieros, así como producir reportes de todas las operaciones de la Administración Pública.
- Permitir la adopción de políticas para el manejo eficiente del pago, orientado al cumplimiento de los fines y objetivos del ente público.
- Registrar de manera automática, armónica, delimitada, específica y en tiempo real las operaciones contables, y presupuestarias propiciando, con ello el registro único, simultáneo y homogéneo.
- Atender requerimientos de información de los usuarios en general sobre las finanzas públicas.
- Facilitar el reconocimiento, registro, seguimiento, evaluación y fiscalización de las operaciones de ingresos, gastos, activos, pasivos, y patrimoniales de los entes públicos, así como su extinción.
- Dar soporte técnico, documental a los registros financieros para su seguimiento, evaluación y fiscalización.
- Permitir una efectiva transparencia en la rendición de cuentas.

Las características del Sistemas de Contabilidad Gubernamental algunos son:

- Ser único, uniforme e integrador.
- Integrar en forma automática la operación contable con el ejercicio presupuestario.
- Efectuar los registros considerando la base acumulativa (devengado) de las transacciones.
- Registrar de manera automática y, por única vez, en los momentos contables correspondientes.
- Efectuar la interrelación automática de los clasificadores presupuestarios, la lista de cuentas y el catálogo de bienes.

- Efectuar en las cuentas contables, el registro de las etapas del presupuesto de los entes públicos, de acuerdo con lo siguiente: en lo relativo al gasto, debe registrar los momentos contables: aprobado, modificado, comprometido, devengado, ejercido y pagado. En lo relativo al ingreso, debe registrar los momentos contables: estimado, modificado, devengado y recaudado.

Para dar cumplimiento a la normatividad emitida por el CONAC. El Sistema de Contabilidad Gubernamental utilizado por este ente, fue desarrollado por la Secretaría de Finanzas, y se le ha denominado Sistema Integral de Información Financiera (SIIF); ha sido construido atendiendo a las disposiciones contenidas tanto en la Ley General de Contabilidad Gubernamental como en los documentos emitidos por el Consejo Nacional de Armonización Contable.

El Sistema Integral de Información Financiera (SIIF), está conformado por el conjunto de registros, procedimientos, criterios e informes estructurados sobre la base de principios técnicos comunes destinados a captar, valorar, registrar, clasificar, extinguir, informar e interpretar, las transacciones, transformaciones y eventos que, derivados de la actividad económica, modifican la situación económica, financiera y patrimonial del Ente Público.

El Consejo Estatal de Desarrollo Económico inicia desde el 01 de Enero de 2013, el registro de operaciones en el Sistema Integral de Información Financiera (SIIF), el cual la Secretaría de Finanzas sigue mejorando y actualizando a los requerimientos que emita el Consejo Nacional de Armonización Contable.

Este sistema está diseñado de tal forma que permite el procesamiento y generación de estados financieros mediante el uso de las tecnologías de la información; respaldado con la documentación original que compruebe y justifique los registros que se efectúen, de las operaciones contables y presupuestarias.

**6. Políticas de Contabilidad Significativas**

Los Estados Financieros, contienen la información Presupuestal del periodo que se informa.

**7. Posición en Moneda Extranjera y Protección por Riesgo Cambiario**

No aplica

**8. Reporte Analítico del Activo**

El analítico del Activo, se encuentra completamente armonizado de acuerdo a los lineamientos que enuncia la Ley General de Contabilidad Gubernamental y a los documentos emitidos por el Consejo Nacional de Armonización Contable.

**9. Fideicomisos, Mandatos y Análogos**

No aplica

**10. Reporte de la Recaudación**

Los ingresos obtenidos en el rubro Transferencias, Asignaciones, Subsidios y Otras Ayudas fueron de 4.8 millones de pesos que con respecto al autorizado en el presupuesto de egresos decreto no. 560 artículo 13 párrafo 18 se obtuvo un 95.87%.

**11. Información sobre la Deuda y el Reporte Analítico de la Deuda**

No aplica

**12. Calificaciones otorgadas**

No aplica

**13. Proceso de Mejora**

No aplica

**14. Información por Segmentos**

Los Estados Financieros, las cédulas contenidas en el informe sobre el ejercicio de la ley de ingresos, como el ejercicio del presupuesto de egresos, son por sí mismas ricas en información financiera, y constituyen una fuente para el análisis y valoración para la toma de decisiones.

La información financiera se encuentra segmentada de tal forma, que podemos encontrar en el documento: Estados sobre el ejercicio de los Ingresos por Rubro, por tipo y por clase.

De igual forma, el Ejercicio del Presupuesto de Egresos, lo encontraremos en su presentación programática; por objeto del gasto; por capítulo del gasto; por finalidad y función; por fuente de Financiamiento; por Eje; Por Eje y Línea Estratégica; Por Eje, Línea Estratégica y Estrategia.

**15. Eventos Posteriores al Cierre**

No existieron eventos posteriores al cierre del periodo que se informa.

**16. Partes Relacionadas**

No existen partes relacionadas a la Administración Pública Estatal que pudieran ejercer influencia significativa sobre la toma de decisiones financieras y operativas.